

# 開放民眾自費檢驗 COVID-19 申請規定

110 年 5 月 10 日第 69 版

## 壹、訂立目的

因應 COVID-19 疫情，民眾因緊急情況、工作及出國求學等因素，有自費檢驗 COVID-19 之需求，嚴重特殊傳染性肺炎中央流行疫情指揮中心（下稱指揮中心）衡酌國內疫情已趨穩定且檢驗量能日益提升，爰開放有檢驗需求之民眾，得至自費檢驗指定院所進行自費檢驗，以取得相關檢驗證明文件。為使民眾及自費檢驗指定院所有所依循，特訂定本申請規定。

## 貳、民眾自費檢驗申請流程

### 一、檢驗適用對象

COVID-19 自費檢驗開放有需求的民眾，皆可至自費檢驗指定院所進行自費採檢，申請表如表一。檢驗適用對象共分為下列 9 大類：

- (一) 居家隔離/檢疫者，因親屬身故或重病等社會緊急需求，需外出奔喪或探視。其申請流程及規定如下：
  1. 居家隔離/檢疫第 1 天（含）起且無症狀者，可向地方衛生單位提出申請，並配合填寫「探視行程表」(表二)及「防疫檢核表」(表三)，外出地點含括醫院及民宅等，若至醫院探病者，申請流程如圖一。
  2. 經衛生局審核其資格且通過後，由衛生局取得探病醫院同意，並安排至自費檢驗指定院所進行自費採檢，採檢陰性後依探病行程前往醫院探病；往返自費檢驗指定院所採檢期間應全程佩戴口罩，並於當次檢驗結果確認陰性前，均應搭乘防疫車隊。

3. 居家隔離/檢疫第 1-4 天採檢者，取得檢驗陰性報告且於採檢 2 天內，可向地方衛生單位申請安排外出；若為居家隔離/檢疫第 5 天（含）以後採檢者，則於取得檢驗陰性報告 3 天內，可向地方衛生單位申請安排外出。之後倘仍有外出需求，可再循前開程序提出申請，次數不限 1 次。
  4. 另無論探視、奔喪或辦理喪事，每天 1 次，每次 2 小時為原則（不包含車程）；且不得過夜。
  5. 遵守外出時不得搭乘大眾運輸工具，全程佩戴口罩，保持安全社交距離及落實手部衛生等個人良好衛生習慣。
  6. 持有深喉唾液採檢陰性報告之民眾，如需外出奔喪或探視，仍須符合居家檢疫第 1 天（含）起且無症狀者，向地方衛生單位提出申請，由地方衛生單位安排至自費檢驗指定院所進行自費採檢，並有鼻咽或口咽檢驗陰性報告。
- （二）自主健康管理者，於管理期間，因親屬身故或重病等社會緊急需求，需至醫院探病，其申請規定如下：
1. 自主健康管理且無症狀者，可向管理期間所屬之地方衛生單位提出申請，並配合填寫「探視行程表」(表二)及「防疫檢核表」(表三)，申請流程如圖一。
  2. 自主健康管理者，於管理期間，經衛生局審核其資格且通過後，由衛生局取得探病醫院同意，並安排至自費檢驗指定院所進行自費採檢，採檢陰性後於自主健康管理期間，均可依探病行程前往醫院探病。
  3. 若屬本中心同意之縮短居家檢疫對象，自入境後次日起 14 日內，可於自主健康管理期間取得陰性報告 3 天內至醫療機構探病。之後倘仍有探病需求，可再循前開程序提出申請，次數不限 1 次。
  4. 自主健康管理者外出應依循「自主健康管理通知書」所

載注意事項，確實做好自主健康管理措施。

- (三) 因旅外親屬事故或重病等緊急特殊因素入境他國家/地區須檢附檢驗證明之民眾。
- (四) 因工作因素須檢附檢驗證明之民眾。
- (五) 短期商務人士：
  - 1. 申請縮短居家檢疫(含居家檢疫未滿 5 或 7 天提前離境)須檢附檢驗證明之民眾。
  - 2. 申請縮短居家檢疫商務人士停留未滿 14 天離境(已依規定居家檢疫滿 5 或 7 天改自主健康管理)須檢附檢驗證明之民眾。
- (六) 出國求學須檢附檢驗證明之民眾。
- (七) 外國或中國大陸、香港、澳門人士出境。
- (八) 相關出境適用對象之眷屬。
- (九) 經嚴重特殊傳染性肺炎中央流行疫情指揮中心同意之對象。
- (十) 因其他因素須檢驗之民眾：
  - 1. 不符合上述適用對象，但有自費採檢需求者。
  - 2. 居家隔離/檢疫者，因國外親屬身故或重病等社會緊急需求，需奔喪或探視，並配合填寫出境防疫檢核表(表四)。

## 二、自費檢驗指定院所受理民眾自費檢驗申請流程

- (一) 申請自費檢驗採檢及提供檢驗報告之流程(圖二)。
- (二) 申請資料：
  - 1. 申請表(表一)。
  - 2. 檢附申請之原因相關文件。

## 三、其他注意事項

- (一) 自費檢驗出境之民眾，每人以 6 個月內申請 2 次為原則(非因出境需求進行自費檢驗之民眾無檢驗次數及時間之限制)，且自國外返臺皆須配合居家檢疫等相關防疫措施。

- (二) 依據指揮中心國際旅遊疫情建議等級，全球現況皆為警告（Warning）－避免所有非必要旅遊。請民眾出境前確實評估所赴國家/地區相關風險及是否有出境之必要，以避免所赴國家/地區相關邊境封鎖等管制措施致無法返臺。
- (三) 有關各國申請簽證及入境管制措施等疑問，建議民眾請先洽各國駐臺機構查詢，或瀏覽領事事務局網頁（<http://www.boca.gov.tw>）之「最新消息」→「世界各國因應（COVID-19）入境管制或限制措施」所公布之訊息。倘有疑義，請洽外交部（02）2348-2999。
- (四) 有關香港及澳門相關問題，請洽陸委會黃小姐（02）2397-5589分機6010；中國大陸相關問題，請洽陸委會張先生（02）23975589分機5012。

### 參、自費檢驗指定院所執行事項

#### 一、自費檢驗指定院所

- (一) 現行經指揮中心同意之自費檢驗 COVID-19 指定院所名單如表四；各指定院所開放自費檢驗日期，請以各院所公告為準；收費金額、服務時間及取得報告之時限等訊息，請先行至該院網站或致電醫院詢問。
- (二) 國內具「嚴重特殊傳染性肺炎指定檢驗機構」資格之醫院；或社區採檢網絡(含指定社區採檢院所及重度收治醫院)，倘有意願擔任自費檢驗指定院所，可與「嚴重特殊傳染性肺炎指定檢驗機構」確認檢驗流程、採檢時效及收費標準等相關事項並簽訂合約後，具文向所在地之地方衛生單位提出申請；由地方政府衛生局循程序報請指揮中心同意後指定。

(三) 為避免疫情於醫療院所內傳播，各指定院所應依「醫療機構因應 COVID-19 感染管制措施指引」採行適當的防護措施，加強落實下列感染管制因應作為：

1. 落實「疑似個案或具 COVID-19 感染風險(如居家隔離、居家檢疫或自主健康管理)者)自費採檢民眾」與「不具 COVID-19 感染風險自費採檢民眾」採檢分流措施，妥善規劃採檢動線，如設置自費採檢專區、避免與其他就醫病人共用候診區、或利用事前預約、線上查詢採檢進度等方式減少自費採檢民眾與其他就醫病人近距離接觸及候診時間之配套措施。
2. 進行 SARS-CoV-2 呼吸道檢體採集，如咽喉拭子或鼻咽拭子採檢(throat swab, nasopharyngeal swab)時，穿戴高效過濾口罩(N95 或相當等級(含)以上口罩)、戴手套、防水隔離衣、佩戴護目裝備(全面罩)及髮帽等適當防護裝備；且應在單獨之病室或空間內執行，僅容許執行處置所必須的人員留在病室中，減少受暴露的人數。

(四) 自費檢驗指定院所經取得民眾同意後，需透過健保署「健保資訊網服務系統(VPN)」之「民眾自費檢驗(查)結果上傳作業」機制，於收到民眾檢驗結果後，確實上傳檢驗資料；相關操作方式及步驟請參閱「全民健康保險特約公私立醫事機構上傳民眾自費檢驗(查)結果使用者手冊」，或衛生福利部中央健康保險署，聯繫電話(02)2706-5866 分機 2616。

## 二、自費檢驗指定院所接受民眾自費檢驗申請注意事項

(一) 自費採檢民眾提交之申請文件相關資料

1. 居家隔離/檢疫者，因親屬身故或重病等社會緊急需求，需外出奔喪或探視：(1)申請表；(2)申請原因相關文件。
2. 自主健康管理者，於管理期間，因親屬身故或重病等社會

緊急需求，需至醫院探病：(1)申請表；(2)申請原因相關文件。

3. 因旅外親屬事故或重病等緊急特殊因素入境他國家/地區檢附檢驗證明之民眾：(1)申請表；(2)申請原因相關文件，如電子機票、購票證明或訂票紀錄等。
4. 因工作因素須檢附檢驗證明之民眾：(1)申請表；(2)工作證明文件，如職員證、工作簽證、出差通知書、電子機票、購票證明或訂票紀錄等。
5. 短期商務人士：(1)申請表；(2)申請原因相關文件（如在臺行程表或防疫計畫書等）。
6. 出國求學須檢附檢驗證明之民眾：(1)申請表；(2)就學證明文件，如學生證、學生簽證、入學通知書、電子機票、購票證明或訂票紀錄等。
7. 外國或中國大陸、香港、澳門人士出境：(1)申請表；(2)護照、入臺許可證、電子機票、購票證明或訂票紀錄等。
8. 相關出境適用對象之眷屬：(1)申請表；(2)身分證及相關出境適用對象之關係證明文件，如戶口名簿、戶籍謄本、適用對象之工作、就學證明等文件等。
9. 經嚴重特殊傳染性肺炎中央流行疫情指揮中心同意之對象：(1)申請表；(2)嚴重特殊傳染性肺炎中央流行疫情指揮中心同意函。
10. 其他因素：(1)申請表。

(二) 自費檢驗指定院所於民眾採檢 48 小時內或快速檢驗(急件)之時限內(院所如表五)，提供中文或英文版檢驗報告，並於報告中註記檢測方式為「即時反轉錄聚合酶連鎖反應 (real-time RT-PCR)」之字樣。

(三) 依據「嚴重特殊傳染性肺炎病例定義暨採檢送驗注意事項」，檢測部位以「鼻咽(Nasopharyngeal)或咽喉(throat)」為原則。

自費檢驗指定醫院於提供檢驗服務時，除採檢民眾有特殊需求外，應依循上開原則辦理，並於檢驗報告註記檢測部位。

### 三、檢驗收費原則

檢驗費用由自費檢驗指定院所訂定，依照醫療費用收費標準核定作業參考原則，並經直轄市、縣（市）主管機關核定後，將公告及檢驗費用等事項以紙本揭示於醫院明顯處，且於櫃檯備置經主管機關核定之收費標準供民眾查閱，另於所屬網站公開揭示，並及時更新。

圖一、居家隔離/居家檢疫/自主健康管理者至醫院探病申請流程

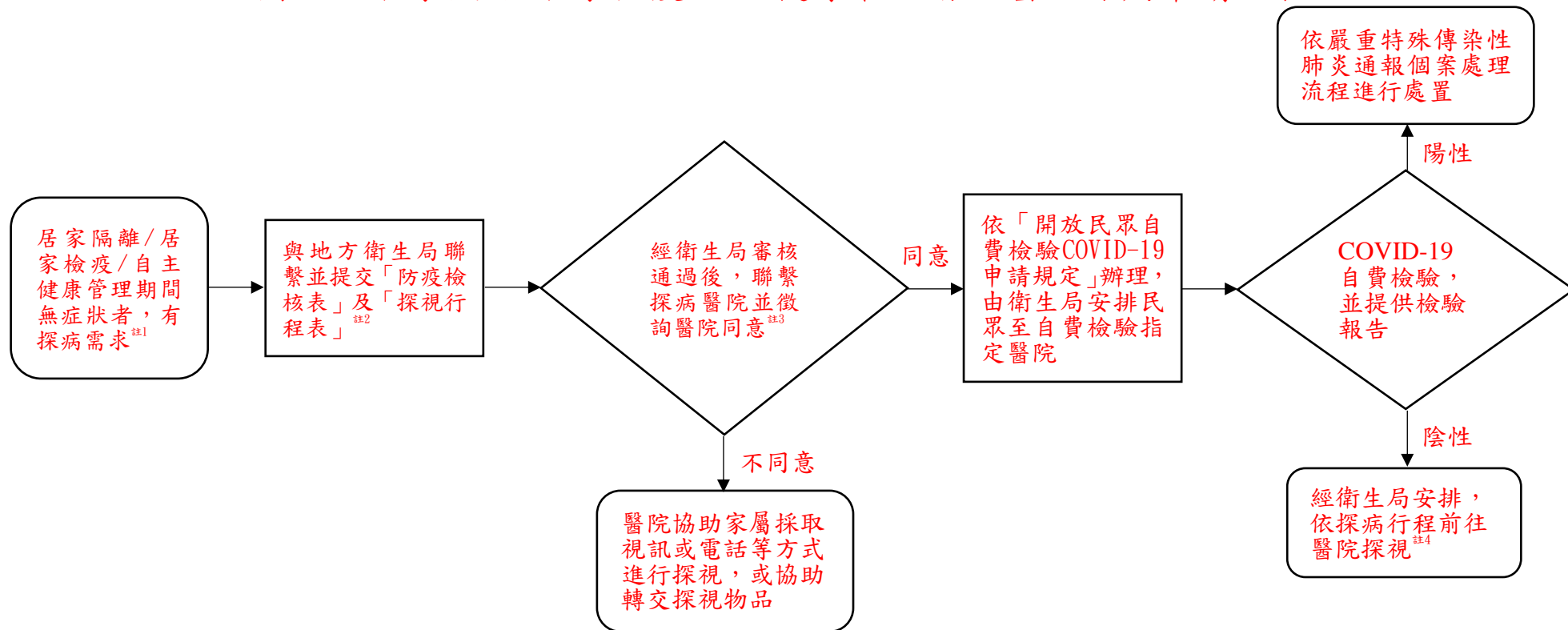

註1：居家隔離/檢疫第1天(含)以後且無症狀者得提出申請。

註2：居家隔離/檢疫及自主健康管理期間需至醫院探病者，應與居家隔離/檢疫及自主健康管理所屬之地方衛生局聯繫。

註3：探病醫院如與居家隔離/檢疫或自主健康管理地所在縣市相同，由居家隔離/居家檢疫/自主健康管理者所屬衛生局協助與探病醫院聯繫；如為跨縣市探病，則由居家隔離/居家檢疫/自主健康管理者所屬衛生局與探病醫院所屬衛生局聯繫，由探病醫院所屬衛生局徵詢探病醫院同意，並將徵詢結果回復居家隔離/居家檢疫/自主健康管理者所屬衛生局。

註4：居家隔離/檢疫及自主健康管理者往返探病醫院期間應全程佩戴口罩，居家隔離/檢疫者前往醫院時不得搭乘大眾交通運輸工具，保持社交距離及落實手部衛生等良好個人衛生習慣。



圖二、民眾自費檢驗COVID-19流程圖

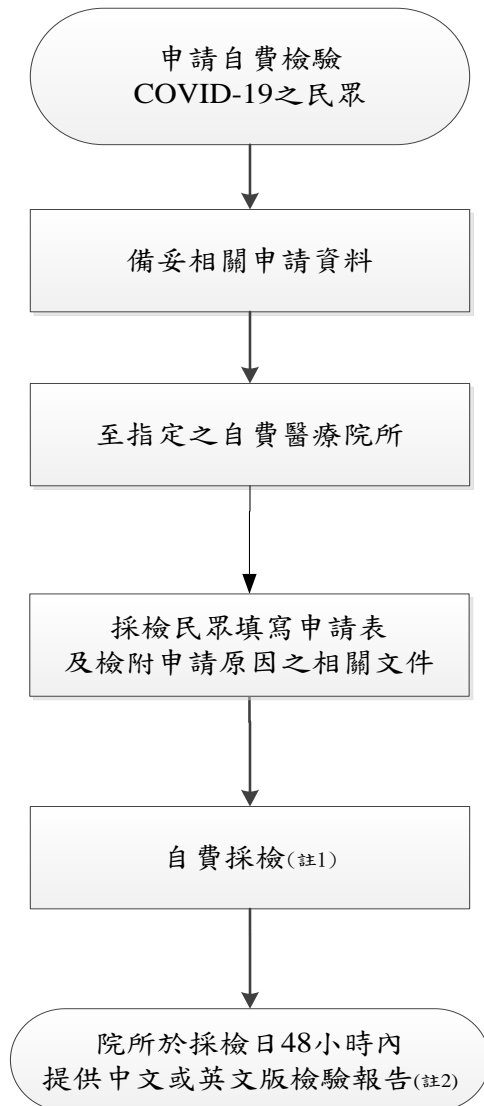

註1：檢驗費用由自費檢驗指定院所訂定並經直轄市、縣(市)主管機關核定後，將核定公告及檢驗費用項目等事項以紙本揭示於醫療院所明顯處，且於櫃檯備置經主管機關核定之收費標準供自費檢驗民眾查閱，另持續於所屬網站公開揭示，並及時更新。

註2：原則上自費檢驗指定院所於民眾採檢48小時內，提供中文或英文版檢驗報告；設置快速檢驗服務之自費檢驗指定院所應於當日提供報告。

表一、民眾自費檢驗 COVID-19 申請表

申請日期： 年 月 日

申請人	(簽章)	身分證明	<input type="checkbox"/> 身分證 <input type="checkbox"/> 居留證 <input type="checkbox"/> 護照
出生日期	____年____月____日	文件號碼	
法定代理人	(簽章)	身分證明	<input type="checkbox"/> 身分證 <input type="checkbox"/> 居留證 <input type="checkbox"/> 護照
與申請人關係		文件號碼	
申請原因	<input type="checkbox"/> 居家隔離/檢疫者，因( <input type="checkbox"/> 親屬 <input type="checkbox"/> 國外親屬)身故或重病等社會緊急需求，需外出奔喪或探視 <input type="checkbox"/> 旅外親屬事故或重病等緊急特殊因素入境他國家/地區 <input type="checkbox"/> 工作 <input type="checkbox"/> 短期商務人士 <input type="checkbox"/> 出國求學 <input type="checkbox"/> 外國或中國大陸、香港、澳門人士出境 <input type="checkbox"/> 相關出境適用對象之眷屬 <input type="checkbox"/> 經嚴重特殊傳染性肺炎中央流行疫情指揮中心同意 <input type="checkbox"/> 其他因素：_____		
出境資料	出境日期	____年____月____日	
【非出境免填】	搭乘航空班機編號		
取得檢驗結果時間等需求			
個人自費檢驗資料蒐集處理及利用同意書	<p>就申請人於民國____年__月__日於_____醫院接受 COVID-19 自費檢驗資料之個人資料(包括姓名、身分證字號、生日、檢驗結果等資料)：</p> <p>1. 同意於簽署本申請表之日期起算<input type="checkbox"/>永久或____年內，提供予衛生福利部中央健康保險署做為載入申請人之健康存摺及<input type="checkbox"/>健保醫療資訊雲端查詢系統，並得於本人醫療需要範圍內予以蒐集、處理或利用。</p> <p>_____(簽章) _____(法定代理人簽章)</p> <p>2. 同意於簽署本申請表之日期起算<input type="checkbox"/>永久或____年內，提供衛生福利部疾病管制署作為相關疫情監測。</p> <p>_____(簽章) _____(法定代理人簽章)</p> <p>申請人已瞭解：不同意提供個人自費檢驗資料對申請自費檢驗並無影響。如同意提供，就提供之個人資料得依個人資料保護法第3條規定，保留隨時取消本同意書之權利，並得行使：申請查詢或請求閱覽、製給複製本、補充、更正、停止蒐集、處理或利用及請求刪除等權利。</p> <p style="text-align: right;">中華民國 年 月 日</p>		

表二、居家隔離/檢疫/自主健康管理者因社會緊急需求  
探視行程表

申請人基本資料			
申請人姓名		連絡電話	
身分證字號		申請日期	
居家隔離/檢疫 /自主健康管理 地址			
日期	探視時間 (含車程)	探視地點 (地址)	交通方式
___月___日	起___:___ 迄___:___		<input type="checkbox"/> 計程車 <input type="checkbox"/> 自駕 <input type="checkbox"/> 親友接送 <input type="checkbox"/> 其他：
___月___日	起___:___ 迄___:___		<input type="checkbox"/> 計程車 <input type="checkbox"/> 自駕 <input type="checkbox"/> 親友接送 <input type="checkbox"/> 其他：
___月___日	起___:___ 迄___:___		<input type="checkbox"/> 計程車 <input type="checkbox"/> 自駕 <input type="checkbox"/> 親友接送 <input type="checkbox"/> 其他：

備註：衛生局倘已訂相關行程表且含括上表相關資料，則可續用原  
表格。

檢核日期：\_\_\_\_\_年\_\_\_\_\_月\_\_\_\_\_日

表三、居家隔離/檢疫/自主健康管理者因親屬身故或重病等社會緊急需求需外出奔喪或探視防疫檢核表

申請人基本資料				
姓名		手機號碼		
防疫檢核				
項目	編號	檢核內容	檢核結果	
			是	否
個人防護措施	1	無發燒、咳嗽、腹瀉、嗅味覺異常或其他身體不適症狀		
	2	(1) 居家隔離/檢疫者遵守外出時不得搭乘大眾運輸工具之規定；且於檢驗結果確認陰性前，往返自費檢驗指定院所應搭乘防疫車隊 (2) 自主健康管理者依衛生局指定交通方式前往		
	3	遵守全程佩戴口罩		
	4	遵守保持安全社交距離		
	5	確實執行洗手等個人良好衛生習慣		
探視/奔喪管制措施	6	經地方衛生單位同意外出		
	7	外出時間： (1) 居家隔離/檢疫第 1-4 天採檢者：取得檢驗陰性報告且於採檢 2 天內 (2) 居家隔離/檢疫第 5 天（含）以後採檢者：取得檢驗陰性報告 3 天內 (3) 自主健康管理者：取得檢驗陰性報告； (4) 自主健康管理者若屬本中心同意之縮短居家檢疫對象：自入境後次日起 14 日內且其檢驗陰性報告為 3 日內		
	8	居家隔離/檢疫者外出以 2 小時為原則（不包含車程）		
	9	事先取得醫院同意探視（本項限至醫院探視者）		

檢核日期：\_\_\_\_\_年\_\_\_\_\_月\_\_\_\_\_日

表四、居家隔離/檢疫者因國外親屬身故或重病等社會緊急需求需出境防疫檢核表

申請人基本資料				
姓名		手機號碼		
防疫檢核				
項目	編號	檢核內容	檢核結果	
			是	否
個人防護措施	1	無發燒、咳嗽、腹瀉、嗅味覺異常或其他身體不適症狀		
	2	遵守外出時不得搭乘大眾運輸工具之規定，且於檢驗結果確認陰性前，往返自費檢驗指定院所應搭乘防疫車隊		
	3	遵守全程佩戴口罩		
	4	遵守保持安全社交距離		
	5	確實執行洗手等個人良好衛生習慣		
探視/奔喪管制措施	6	經地方衛生單位同意出境		
	7	出境方式 (1) 居家檢疫/隔離第1~4天(含)且無症狀者，於取得檢驗陰性報告後，出境時間為採檢日起2天內； (2) 居家檢疫/隔離第5天(含)以後且無症狀者，出境時間為取得檢驗陰性報告3天內(含當日)。		

檢核日期：\_\_\_\_\_年\_\_\_\_\_月\_\_\_\_\_日

表五、自費檢驗 COVID-19 指定院所

縣市	醫院名稱	地址	電話
<b>臺北區</b>			
基隆市	長庚醫療財團法人基隆長庚紀念醫院	基隆市安樂區麥金路 222 號	(02)2431-3131
基隆市	衛生福利部基隆醫院	基隆市信二路 268 號	(02)2429-2525
臺北市	臺北榮民總醫院	臺北市北投區石牌路二段 201 號	(02)2871-2121
臺北市	國立台灣大學醫學院附設醫院	臺北市中正區中山南路 7、8 號；常德街 1 號	(02)2312-3456
臺北市	國防醫學院三軍總醫院	臺北市內湖區成功路二段 325 號	(02)8792-3311
臺北市	新光醫療財團法人新光吳火獅紀念醫院	臺北市士林區文昌路 95 號	(02)2833-2211
臺北市	臺北市立萬芳醫院	臺北市文山區興隆路三段 111 號	(02)2930-7930
臺北市	國泰醫療財團法人國泰綜合醫院	臺北市仁愛路四段 280 號	(02)2708-2121
臺北市	長庚醫療財團法人台北長庚紀念醫院	臺北市松山區敦化北路 199 號	(02)2713-5211
臺北市	臺北醫學大學附設醫院	臺北市吳興街 252 號	(02)2737-2181
臺北市	臺北市立聯合醫院中興院區	臺北市鄭州路 145 號	(02)2552-3234
臺北市	臺北市立聯合醫院仁愛院區	臺北市大安區仁愛路四段 10 號	(02)2709-3600
臺北市	臺北市立聯合醫院陽明院區	臺北市雨聲街 105 號	(02)2835-3456
臺北市	臺北市立聯合醫院忠孝院區	臺北市南港區同德路 87 號	(02)2786-1288

縣市	醫院名稱	地址	電話
臺北市	臺北市立聯合醫院和平院區	臺北市中華路 2 段 33 號	(02)2388-9595
臺北市	三軍總醫院松山分院附設民眾診療服務處	臺北市松山區健康路 131 號	(02)2764-2151
臺北市	基督復臨安息日會醫療財團法人臺安醫院	臺北市松山區八德路 2 段 424 號	(02)2771-8151
臺北市	臺灣基督長老教會馬偕醫療財團法人馬偕紀念醫院	臺北市中山區中山北路二段 92 號	(02)2543-3535
臺北市	西園醫療社團法人西園醫院	台北市萬華區西園路二段 270 號	(02)2307-6968
新北市	淡水馬偕紀念醫院	新北市淡水區民生路 45 號	(02)2809-4661
新北市	醫療財團法人徐元智先生醫藥基金會亞東紀念醫院	新北市板橋區南雅南路二段 31 號及高爾富路 300 號	(02)8966-7000
新北市	天主教耕莘醫療財團法人耕莘醫院	新北市新店區中正路 362 號	(02)2219-3391
新北市	行天宮醫療志業醫療財團法人恩主公醫院	新北市三峽區復興路 399 號	(02)2672-3456
新北市	佛教慈濟醫療財團法人台北慈濟醫院	新北市新店區建國路 289 號	(02)6628-9779
新北市	衛生福利部雙和醫院	新北市中和區中正路 291 號	(02)2249-0088
新北市	衛生福利部樂生療養院	桃園市龜山區萬壽路一段 50 巷 2 號 舊院區： 新北市新莊區中正路 794 號	(02)8200-6600
新北市	輔仁大學學校財團法人輔仁大學附設醫院	新北市泰山區貴子路 69 號	(02)8512-8888

縣市	醫院名稱	地址	電話
新北市	國泰醫療財團法人汐止國泰綜合醫院	新北市汐止區建成路 59 巷 2 號	(02)2648-2121
新北市	天主教耕莘醫療財團法人永和耕莘醫院	新北市永和區中興街 80 號	(02)2928-6060
新北市	衛生福利部臺北醫院	新北市新莊區思源路 127 號	(02)2276-5566
新北市	仁愛醫院	新北市樹林區文化街 9 號	(02)2683-4567
新北市	新北市立聯合醫院(三重院區)	新北市三重區新北大道一段 3 號	(02)2982-9111
宜蘭縣	國立陽明交通大學附設醫院	宜蘭市校舍路 169 號	(03)932-5192
金門縣	衛生福利部金門醫院	金門縣金湖鎮新市里復興路 2 號	(08)233-2546
連江縣	連江縣立醫院	連江縣南竿鄉復興村 217 號	(08)362-3995
<b>北區</b>			
桃園市	長庚醫療財團法人林口長庚紀念醫院	桃園市龜山區公西里復興街 5 號、5 之 7 號	(03)328-1200
桃園市	衛生福利部桃園醫院	桃園市桃園區中山路 1492 號	(03)369-9721
桃園市	聯新國際醫院	桃園市平鎮區廣泰路 77 號	(03)494-1234
桃園市	敏盛綜合醫院	桃園市桃園區經國路 168 號	(03)317-9599
桃園市	衛生福利部桃園醫院新屋分院	桃園市新屋區新屋里 14 鄰新福二路六號	(03)497-1989
桃園市	天成醫療社團法人天晟醫院	桃園市中壢區延平路 155 號	(03)462-9292
桃園市	天成醫院	桃園市楊梅區中山北路一段 356 號	(03)478-2350



縣市	醫院名稱	地址	電話
桃園市	國軍桃園總醫院	桃園市龍潭區中興路 168 號	(03)479-9595
桃園市	臺北榮民總醫院桃園分院	桃園市桃園區成功路 3 段 100 號	(03)286-8001
桃園市	怡仁綜合醫院	桃園市楊梅區楊新北路 321 巷 30 號	(03)485-5566
新竹市	新竹馬偕紀念醫院	新竹市東區光復路二段 690 號	(03)688-9595
新竹市	國立臺灣大學醫學院附設醫院新竹分院	新竹市北區經國路一段 442 巷 25 號	(03)532-6151
新竹市	國泰醫療財團法人新竹國泰綜合醫院	新竹市中華路二段 678 號	(03)527-8999
新竹縣	中國醫藥大學新竹附設醫院	新竹縣竹北市興隆路一段 199 號	(03)5580-558
新竹縣	臺北榮民總醫院新竹分院	新竹縣竹東鎮中豐路一段 81 號	(03)596-2134
新竹縣	東元醫療社團法人東元綜合醫院	新竹縣竹北市縣政二路 69 號	(03)552-7000
新竹縣	國立臺灣大學醫學院附設醫院新竹臺大分院生醫醫院竹北院區	新竹縣竹北市生醫路一段 2 號	(03)667-7600
苗栗縣	李綜合醫療社團法人苑裡李綜合醫院	苗栗縣苑裡鎮和平路 168 號	(037)86-2387
苗栗縣	為恭醫療財團法人為恭紀念醫院	苗栗縣頭份市信義路 128 號	(037)67-6811
苗栗縣	衛生福利部苗栗醫院	苗栗縣苗栗市為公路 747 號	(037)26-1920
<b>中區</b>			
臺中市	中國醫藥大學附設醫院	臺中市北區育德路二號	(04)2205-2121
臺中市	中山醫學大學附設醫院	臺中市南區建國北路一段 110 號	(04)2473-9595

縣市	醫院名稱	地址	電話
臺中市	臺中榮民總醫院	臺中市西屯區臺灣大道四段 1650 號	(04)2359-2525
臺中市	亞洲大學附屬醫院	臺中市霧峰區福新路 222 號	(04)3706-1668
臺中市	童綜合醫療社團法人 童綜合醫院	臺中市梧棲區台灣大道八段 699 號	(04)2658-1919
臺中市	佛教慈濟醫療財團法 人台中慈濟醫院	臺中市潭子區豐興路一段 88 號	(04)3606-0666
臺中市	衛生福利部臺中醫院	臺中市西區三民路一段 199 號	(04)2229-4411
臺中市	澄清綜合醫院	臺中市區平等街 139 號	(04)2463-2000
臺中市	澄清綜合醫院中港分院	臺中市西屯區台灣大道四段 966 號	(04)2463-2000
臺中市	衛生福利部豐原醫院	臺中市豐原區安康路 100 號	(04)2527-1180
臺中市	李綜合醫療社團法人 大甲李綜合醫院	臺中市大甲區八德街 2 號	(04)2686-2288
臺中市	光田醫療社團法人光 田綜合醫院-沙鹿總院	臺中市沙鹿區沙田路 117 號	(04)2662-5111
臺中市	國軍臺中總醫院附設 民眾診療服務處	臺中市太平區中山路二段 348 號	(04)2393-4191#12
臺中市	光田醫療社團法人光 田綜合醫院-大甲院區	臺中市大甲區經國路 321 號	(04)2688-5599
臺中市	仁愛醫療財團法人大 里仁愛醫院	台中市大里區東榮路 483 號	(04)2481-9900
彰化縣	彰化基督教醫療財團 法人彰化基督教醫院	彰化市南校街 135 號	(04)723-8595
彰化縣	衛生福利部彰化醫院	彰化縣埔心鄉中正路二段 80 號	(04)829-8686
彰化縣	秀傳醫療社團法人秀 傳紀念醫院	彰化市中山路一段 542 號	(04)725-6166

縣市	醫院名稱	地址	電話
彰化縣	彰化基督教醫療財團法人員林基督教醫院	彰化縣員林市莒光路 456 號	(04)838-1456
彰化縣	員生醫院	彰化縣員林市莒光路 359 號	(04)838-3995
南投縣	衛生福利部南投醫院	南投縣南投市復興路 478 號	(04)9223-1150
南投縣	竹山秀傳醫院	南投縣竹山鎮集山路二段 75 號	(04)9262-4266
南投縣	佑民醫療社團法人佑民醫院	南投縣草屯鎮太平路一段 200 號	(04)9235-8151
<b>南區</b>			
雲林縣	國立臺灣大學醫學院附設醫院雲林分院	雲林縣斗六市雲林路二段 579 號	(05)532-3911
雲林縣	天主教若瑟醫療財團法人若瑟醫院	雲林縣虎尾鎮新生路 74 號	(05)633-7333
嘉義市	戴德森醫療財團法人嘉義基督教醫院	嘉義市忠孝路 539 號	(05)276-5041
嘉義市	天主教中華聖母修女會醫療財團法人天主教聖馬爾定醫院	嘉義市大雅路二段 565 號	(05)275-6000
嘉義市	臺中榮民總醫院嘉義分院	嘉義市西區世賢路二段 600 號	(05)235-9630
嘉義縣	佛教慈濟醫療財團法人大林慈濟醫院	嘉義縣大林鎮民生路 2 號	(05)264-8000
嘉義縣	長庚醫療財團法人嘉義長庚紀念醫院	嘉義縣朴子市嘉朴路西段 6 號	(05)362-1000
臺南市	國立成功大學醫學院附設醫院	臺南市北區勝利路 138 號	(06)235-3535
臺南市	奇美醫療財團法人奇美醫院	臺南市永康區中華路 901 號	(06)281-2811
臺南市	奇美醫療財團法人柳營奇美醫院	臺南市柳營區太康里太康 201 號	(06)622-6999

縣市	醫院名稱	地址	電話
臺南市	郭綜合醫院	臺南市西區民生路 2段22號	(06)222-6677
臺南市	衛生福利部臺南醫院	臺南市中西區中山 路125號	(06)220-0055
臺南市	衛生福利部臺南醫院 新化分院	臺南市新化區那拔 里牧場72號	(06)591-1929
臺南市	台灣基督長老教會新 樓醫療財團法人台南 新樓醫院	台南市東門路一段 57號	(06)274-8316
<b>高屏區</b>			
高雄市	高雄榮民總醫院	高雄市左營區大中 一路386號	(07)342-2121
高雄市	高雄醫學大學附設中 和紀念醫院	高雄市三民區自由 一路100號	(07)312-1101
高雄市	長庚醫療財團法人高 雄長庚紀念醫院	高雄市鳥松區大埤 路123號	(07)731-7123
高雄市	義大醫療財團法人義 大醫院	高雄市燕巢區角宿 里義大路1號	(07)615-0011
高雄市	義大醫療財團法人義 大大昌醫院	高雄市三民區大昌 一路305號	(07)559-9123
高雄市	國軍高雄總醫院	高雄市苓雅區中正 一路2號	(07)749-6751
高雄市	高雄市立小港醫院	高雄市小港區山明 路482號	(07)803-6783
高雄市	高雄市立民生醫院	高雄市苓雅區凱旋 二路134號	(07)751-1131
高雄市	高雄市立聯合醫院	高雄市鼓山區中華 一路976號	(07)555-2565
高雄市	衛生福利部旗山醫院	高雄市旗山區大德 里中學路60號	(07)661- 3811#5
高雄市	阮綜合醫療社團法人 阮綜合醫院	高雄市苓雅區成功 一路162號	(07)335-1121# 31

縣市	醫院名稱	地址	電話
屏東縣	屏基醫療財團法人屏東基督教醫院	屏東縣屏東市大連路 60 號	(08)736-8686
屏東縣	安泰醫療社團法人安泰醫院	屏東縣東港鎮中正路一段 210 號	(08)832-9966
屏東縣	輔英科技大學附設醫院	屏東縣東港鎮中山路 5 號	(08)832-3146
屏東縣	衛生福利部屏東醫院	屏東縣屏東市自由路 270 號	(08)736-3011
屏東縣	寶建醫療社團法人寶建醫院	屏東縣屏東市中山路 123 號	(08)766-5995
澎湖縣	三軍總醫院澎湖分院	澎湖縣馬公市前寮里 90 號	(06)921-1116
澎湖縣	衛生福利部澎湖醫院	澎湖縣馬公市中正路 10 號	(06)926-1151
<b>東區</b>			
花蓮縣	佛教慈濟醫療財團法人花蓮慈濟醫院	花蓮縣花蓮市中央路三段 707 號	(03)856-1825
花蓮縣	國軍花蓮總醫院	花蓮縣新城鄉嘉里村嘉里路 163 號	(03)826-0601
花蓮縣	臺灣基督教門諾會醫療財團法人門諾醫院	花蓮縣花蓮市民權路 44 號	(03)824-1234
花蓮縣	衛生福利部花蓮醫院	花蓮市中正路 600 號	(03)835-8141
臺東縣	衛生福利部臺東醫院	臺東縣臺東市五權街 1 號	(08)932-4112
臺東縣	臺灣基督長老教會馬偕醫療財團法人台東馬偕紀念醫院	臺東縣臺東市長沙街 303 巷 1 號	(08)931-0150
臺東縣	財團法人台東基督教醫院	臺東縣臺東市開封街 350 號	(08)996-0888

註：開放自費檢驗日期請以醫院公告為準。

表六、自費檢驗指定院所提供 COVID-19 檢驗服務時段

縣市	醫院名稱	常規檢驗 (採檢日 48 小時內取得報告)			快速檢驗 (當日就醫採檢及取得報告)		
		服務提供	採檢/取件時間	收費(元)	服務提供	採檢/取件時間	收費(元)
基隆市	長庚醫療財團法人基隆長庚紀念醫院	是	採檢： 週一至週五 09:00 至 10:30  取件： 採檢後 48 小時(例假日亦可領取) 檢驗後天 8:30 後領取報告  ※採電話預約	5,000	是	採檢： 週一至週五 09:00 至 10:30  取件： 採檢後 24 小時(例假日亦可領取) 檢驗隔日 8:30 後領取報告  ※採電話預約	7,000
基隆市	衛生福利部基隆醫院	是	採檢： 週一至週四 13:00~13:30(不含例假日及國定假日)  取件： 採檢後，48 小時內可領取報告  ※只接受電話預約	5,000	是	採檢： 週一至週五 13:00~13:30(不含例假日及國定假日)  取件： 採檢後，24 小時內可領取報告  ※只接受電話預約	7,000
臺北市	臺北榮民總醫院	是	<u>[自主健康管理]及[門診適用對象]</u> 一律採網路預約掛號。  <u>【急診】</u> ：	5,500	是	<u>[自主健康管理]及[門診適用對象]</u> 一律採網路預約掛號。  <u>【急診】</u> ： 自主健康管理者	7,000

縣市	醫院名稱	常規檢驗 (採檢日 48 小時內取得報告)			快速檢驗 (當日就醫採檢及取得報告)		
		服務提供	採檢/取件時間	收費(元)	服務提供	採檢/取件時間	收費(元)
			自主健康管理者 採檢： 週一至週五 08:30 至 09:00 報到  取件： 採檢隔日 10:00 以後取得報告  <b>【門診】：</b> 採檢： 週一至週五 上午 1 場次、下午 2 場次， 採固定時段申辦及採檢  取件： 採檢隔日 10:00 以後取得報告。  ※申辦、採檢報到及取件時間請見本院網頁公告。			採檢： 週一至週五 08:30 至 09:00 報到  取件： 採檢當天 17:00 以後取得報告。  <b>【門診】：</b> 採檢： 週一至週五 07:40 至 09:00 申辦，09:30 前至採檢地點報到，  取件： 採檢當天 17:00 以後取得報告。	
臺北市	國立台灣大學醫學院附設醫院	否	無提供服務	-	是	採檢： 週一至週四 8:00 至 8:30 完成報到 取件：	7,000

縣市	醫院名稱	常規檢驗 (採檢日 48 小時內取得報告)			快速檢驗 (當日就醫採檢及取得報告)		
		服務提供	採檢/取件時間	收費(元)	服務提供	採檢/取件時間	收費(元)
						同日 17:00 至 17:30 取得報告 ※僅提供網路掛號，詳見官網網路掛號說明	
臺北市	國防醫學院三軍總醫院	是	採檢： 週一至週日 10:30 至 19:00 ( 19:00 為最後報到時間 )  取件： 隔日下午 16:00 至 17:00  ※可線上預約或現場掛號	5,000	是	採檢： 週一至週日 08:00 至 09:00 ( 08:30 為最後報到時間 )  取件： 同日下午 16:00 至 17:00  ※需網路線上預約	7,000
臺北市	新光醫療財團法人新光吳火獅紀念醫院	是	採檢：週一至週五 9:00 至 10:30 報到(備齊證件)分 10:00 及 11:30 二個梯次於門診戶外篩檢站採檢；  取件：隔日取得報告	6,000	是	採檢：週一至週日 10:30 至 12:00 完成急診戶外檢傷站採檢 取件：同日 19:00 後取得報告※ 適用對象：居家隔離/檢疫者及短期商務人士入境	6,000



縣市	醫院名稱	常規檢驗 (採檢日 48 小時內取得報告)			快速檢驗 (當日就醫採檢及取得報告)		
		服務提供	採檢/取件時間	收費(元)	服務提供	採檢/取件時間	收費(元)
臺北市	臺北市立萬芳醫院	是	5月1日起提供服務，資料待更新。	5,000	是	採檢： 週一至週五 8:30 完成篩檢 取件： 同日 17:00 後取得報告  ※採預約制	7,000
臺北市	國泰醫療財團法人國泰綜合醫院	是	採檢： 週一至週四 12:00(預約名額 13 位)，請於 11:30 前完成報到。  取件： 隔日 14:30~17:00 可領取報告，若遇假日則順延。  ※採網路預約(掛號)制	5,800	是	採檢： 週一至週五 10:00(預約名額 22 位)，請於 09:30 前完成報到。  取件： 當日 16:30~17:00 領取報告。  ※採網路預約(掛號)制	7,000
臺北市	長庚醫療財團法人台北長庚紀念醫院	是	採檢： 週一至週五 8:30 至 10:30 採檢  取件： 隔日中午 12:00 取件	5,000	是	採檢： 週一至週五 8:30 至 09:30  取件： 採檢後 24 小時內出具檢驗報	7,000

縣市	醫院 名稱	常規檢驗 (採檢日 48 小時內取得報告)			快速檢驗 (當日就醫採檢及取得報告)		
		服務 提供	採檢/取件時間	收費(元)	服務 提供	採檢/取件時間	收費(元)
			※採預約制			告。 ※採預約制	
臺北市	臺北醫學大學 附設醫院	是	採檢： 週一至週四 24 小時 週五 00:00 至 10:00  取件： 週一至週四 00:00 至 10:00 採檢， 當日 19:00 後領取報告； 10:00 至 24:00 採檢， 隔日 19:00 後領取報告。  週五 00:00 至 10:00 採檢， 當日 19:00 後領取報告。  ※至急診批掛櫃檯報到	7,000	否	無提供服務	-

縣市	醫院名稱	常規檢驗 (採檢日 48 小時內取得報告)			快速檢驗 (當日就醫採檢及取得報告)		
		服務提供	採檢/取件時間	收費(元)	服務提供	採檢/取件時間	收費(元)
臺北市	臺北市立聯合醫院中興院區	是	採檢： 週一至週五 10:00 至 11:00 至急診櫃台報到 週六至週日 8:00 至 9:00 至急診櫃台報到  取件： 採檢完 48 小時內可領取報告。	5,000	是	採檢： 週一至週五 上午 10:00 至 11:00 於急診櫃台報到。(報到時間 9:00-9:30)  取件： 24 小時內可領取報告。  ※週六、週日及假日無提供服務。	6,500
臺北市	臺北市立聯合醫院仁愛院區	是	採檢：(急診戶外組合屋報到) 上午場：週一至週日 09:00-10:00(報到時間 8:00-8:30) 下午場：週一至週五 13:00-14:00(報到時間 12:30-13:00)  取件： 採檢完 48 小時內可領取報告。	5,000	是	採檢：(急診戶外組合屋報到) 上午場：週一至週日 09:00-10:00(報到時間 8:00-8:30) 下午場：週一至週五 13:00-14:00(報到時間 12:30-13:00)  取件： 採檢完 24 小時內可領取報告。	6,500

縣市	醫院 名稱	常規檢驗 (採檢日 48 小時內取得報告)			快速檢驗 (當日就醫採檢及取得報告)		
		服務 提供	採檢/取件時間	收費(元)	服務 提供	採檢/取件時間	收費(元)
臺北市	臺北市立聯合 醫院陽明院區	是	採檢： 週一至週五 上午分 2 時段採檢： (1)08:00-09:00(8:30 前報到) (2)09:00-10:00(9:30 前報到) 週六、週日及假日 07:00-08:00 採檢皆至急診 診戶外採檢站報到。(07:30 前報到)  取件： 採檢完 48 小時內可領取報 告	5,000	是	採檢： 週一至週日及假日 上午 7:00 至 8:00 於急診戶外採 檢站報到。(7:30 前報到)  取件： 24 小時內可領取報告。	6,500
臺北市	臺北市立聯合 醫院忠孝院區	是	採檢：週一至週五 9:00 至 12:00 至急診櫃台報到  取件：採檢完 48 小時內可 領取報告  ※週六、週日及假日無提供 服務。	5,000	是	採檢： 週一至週五 上午 8:30 至 9:00 於急診櫃台報 到。  取件： 24 小時內可領取報告。  ※週六、週日及假日無提供服 務。	6,500

縣市	醫院名稱	常規檢驗 (採檢日 48 小時內取得報告)			快速檢驗 (當日就醫採檢及取得報告)		
		服務提供	採檢/取件時間	收費(元)	服務提供	採檢/取件時間	收費(元)
臺北市	臺北市立聯合醫院和平院區	是	週一至週五 9:00 至 11:00 週六、週日 8:00 至 9:00  皆至急診櫃台報到 採檢完 48 小時內可領取報告	5,000	是	採檢： 週一至週五 上午 08:30 至急診櫃台報到。 (8:00 前報到)  取件： 24小時內可領取報告。  ※週六、週日及假日無提供服務。	6,500
臺北市	三軍總醫院松山分院附設民眾診療服務處	是	採檢： 週一至週五 09:00-11:00  取件： 採檢隔日 09:00 後  ※採預約制，至急診檢疫專區報到	5,000	是	採檢： 週一至週五 09:00-11:00  取件： 採檢當日下午 18:00 後  ※採預約制，至急診檢疫專區報到	7,000

縣市	醫院名稱	常規檢驗 (採檢日 48 小時內取得報告)			快速檢驗 (當日就醫採檢及取得報告)		
		服務提供	採檢/取件時間	收費(元)	服務提供	採檢/取件時間	收費(元)
臺北市	基督復臨安息日會醫療財團法人臺安醫院	是	採檢： 週一至週四 07:00、07:30、8:00 及 8:30 各採檢一名。  取件： 採檢完次日下午 14~16 時可 取報告。  ※採預約制，1/11 起開放預約	本國籍 7,000  外國籍 9,100	否	無提供服務	-
臺北市	臺灣基督長老教會馬偕醫療財團法人馬偕紀念醫院	是	【戶外門診區】：一般對象 採檢： 週一至週五 14:00 至 17:00  取件： 採檢隔日 20:00 後，平日至 戶外門診區領取，22:00 前 至福音樓一樓門診愛心櫃 檯；週六下午及週日至福音 樓一樓住院中心領取。  ※採網路預約制，現場額滿 為止。	本國籍 5,800  外國籍 8,000	是	【戶外門診區】：一般對象 採檢： 週一至週六 9:00 至 11:00  取件： 週一至週五 採檢同日 20:00 至 22:00 至福音 樓一樓門診愛心櫃檯領取，週六 及門診櫃檯服務時間外請至急診 櫃檯領取(24 點前)。  ※採網路預約制，現場額滿為 止。	本國籍 7,000  外國籍 8,000

縣市	醫院名稱	常規檢驗 (採檢日 48 小時內取得報告)			快速檢驗 (當日就醫採檢及取得報告)		
		服務提供	採檢/取件時間	收費(元)	服務提供	採檢/取件時間	收費(元)
			<p>【戶外篩檢區】：一般對象、自主健康管理者、有 TOCC 旅遊史及接觸史者：</p> <p>採檢： 週一至週日 11:20 至 23:40</p> <p>取件： 採檢隔日 20 點後至急診櫃檯領取</p> <p>※採網路預約制，現場額滿為止。</p> <p>※申辦、採檢報到及取件時間請見本院網頁公告。</p>			<p>【戶外篩檢區】：一般對象及自主健康管理者、有 TOCC 旅遊史及接觸史者：</p> <p>採檢： 週一至週日 07:30 至 11:00</p> <p>取件： 採檢同日 20:00 後，至急診櫃檯領取</p> <p>※採網路預約制，現場額滿為止。</p> <p>※申辦、採檢報到及取件時間請見本院網頁公告。</p>	
臺北市	西園醫療社團 法人西園醫院	是	<p>採檢 週一至週四 9:00 至 10:00 報到 10:00 開始採檢</p> <p>取件 週一至週六</p>	6,300	否	無提供服務	-

縣市	醫院名稱	常規檢驗 (採檢日 48 小時內取得報告)			快速檢驗 (當日就醫採檢及取得報告)		
		服務提供	採檢/取件時間	收費(元)	服務提供	採檢/取件時間	收費(元)
			9:00 至 21:00 採檢後二個工作日(2/1 採檢 2/3 領件)，至急診掛號櫃 台。  ※請前一日 24:00 前，完成 網路掛號				
新北市	淡水馬偕紀念 醫院	是	【戶外 1 區(門診外)】 一般對象採檢： 週一至週五 9:00 至 12:00.  取件： 採檢隔日 13 點後，至馬偕 樓一樓住院中心櫃台領取。  ※電話或網路預約。額滿為 止。  【戶外 2 區(急診外)】 一般對象、自主健康管理 者、有 TOCC 旅遊史及接 觸史者採檢： 週一至週五	本國籍 5,800  外國籍 8,000	是	【戶外 1 區(門診外)】 一般對象採檢： 週一至週五 9:00 至 12:00.  取件： 採檢日晚上 20:00 至 22:00 至馬 偕樓急診櫃檯領取。  ※電話或網路預約。額滿為止。  【戶外 2 區(急診外)】： 一般對象、自主健康管理 者、有 TOCC 旅遊史及接觸 史者採檢： 週一至週五 10:30 至 12:30.	本國籍 7,000  外國籍 8,000



縣市	醫院名稱	常規檢驗 (採檢日 48 小時內取得報告)			快速檢驗 (當日就醫採檢及取得報告)		
		服務提供	採檢/取件時間	收費(元)	服務提供	採檢/取件時間	收費(元)
			12:30 至 21:00.  取件： 採檢隔日 20:00 至 22:00 至急診櫃檯領取。  ※電話或網路預約。額滿為止。 ※申辦、採檢報到及取件時間請見本院網頁公告。			取件： 採檢日晚上 20:00 至 22:00 至急診櫃檯領取。  ※電話或網路預約。額滿為止。 ※申辦、採檢報到及取件時間請見本院網頁公告。	
新北市	醫療財團法人徐元智先生醫藥基金會亞東紀念醫院	是	採檢： 週一至週日 15:00 至 16:00。  取件： 採檢隔天 17:00 至 20:00 可以取得報告 (週六日 18:00 至 20:00)  ※需網路預約，詳見官網網頁公告	本國籍 5,800  外國籍 7,560	是	採檢： 週一至週日 08:00 至 10:00  取件： 當天 17:00 至 20:00 可以取得報告 (週六日 18:00 至 20:00) ※需網路預約，詳見官網網頁公告 ※居檢民眾僅限快速檢驗，請先向衛生局申請。	本國籍 7,000  外國籍 7,560

縣市	醫院名稱	常規檢驗 (採檢日 48 小時內取得報告)			快速檢驗 (當日就醫採檢及取得報告)		
		服務提供	採檢/取件時間	收費(元)	服務提供	採檢/取件時間	收費(元)
新北市	天主教耕莘醫療財團法人耕莘醫院	是	採檢： 週一至週四 9:00 至 12:00 及 14:00 至 17:00  取件： 採檢 48 小時內取件  ※採電話預約	本國籍 5,800  外國籍 7,560	是	採檢： 週一至週四 9:00 至 12:00  取件： 當日 19:00 至 21:00 取件  ※採電話預約	本國籍 7,000  外國籍 7,560
新北市	行天宮醫療志業醫療財團法人恩主公醫院	是	採檢取件： 週日至週五 上午 11 點前完成採檢，隔日午後領取報告； 上午 11 點後採檢則隔二日午後領取報告 週六 不分上下午採檢，均於週一午後領取報告	5,800	否	無提供服務	-
新北市	佛教慈濟醫療財團法人台北慈濟醫院	是	採檢： 週一至週五 8:00 至 9:00 點 最晚 8:30 前至急診報到  取件： 採檢隔日上午 8:00 後可領	本國籍 5,800  外國籍 7,560	是	採檢： 週一至週五 8:00 至 9:00 點 最晚 8:30 前至急診報到  取件： 採檢當日下午 18:00 後可領取報	本國籍 7,000  外國籍 7,560

縣市	醫院 名稱	常規檢驗 (採檢日 48 小時內取得報告)			快速檢驗 (當日就醫採檢及取得報告)		
		服務 提供	採檢/取件時間	收費(元)	服務 提供	採檢/取件時間	收費(元)
			取報告 (領取地點：一樓大廳診斷 書櫃臺領取)  ※採掛號預約制採檢，無現 場掛號			告 (領取地點：一樓大廳診斷書櫃臺 領取)  ※採掛號預約制採檢，無現場掛 號	
新北市	衛生福利部雙 和醫院	是	採檢： 週一至週五 9:00 至 10:00 隨到隨採  取件： 隔日 19:00 至 20:30 領取報 告	5,800	是	採檢： 週一至週五 9:00 至 10:00 隨到隨採  取件： 當日 19:00 至 20:30 領取報告	本國籍 7,000  外國籍 7,560
新北市	衛生福利部樂 生療養院	是	採檢： 週一至週五 13:30 至 15:00  取件： 48 小時內取件  ※採預約制	5,000	是	採檢： 週一至週五 13:30 至 15:00  取件： 當日 20:00 至 21:00 取件  *採預約制(網路掛號、電話預約 掛號，不接受現場掛號)	6,000

縣市	醫院 名稱	常規檢驗 (採檢日 48 小時內取得報告)			快速檢驗 (當日就醫採檢及取得報告)		
		服務 提供	採檢/取件時間	收費(元)	服務 提供	採檢/取件時間	收費(元)
新北市	輔仁大學學校 財團法人輔仁 大學附設醫院	是	採檢：週一至週日 08:00 至 10:00  取件： 隔日 18:00 後領取報告	5,000	是	採檢：週一至週日 08:00 至 10:00 須於 09:00 前完成掛號， 網路預約優先  取件： 當日 18:00 後領取報告	本國籍 7,000  外國籍 7,560
新北市	國泰醫療財團 法人汐止國泰 綜合醫院	是	採檢： 週一至週四 10:00 至 12:00  取件： 採檢日 48 小時內，電話通 知領取報告  ※採預約制，每日限 6 人	5,800	否	無提供服務	-
新北市	天主教耕莘醫 療財團法人永 和耕莘醫院	是	採檢： 週一至週五 8:00 至 15:00 取件： 48 小時取報告  ※採預約採檢	5,800	是	採檢： 週一至週四 8:00 至 15:00 取件： 24 小時取報告  ※採預約採檢	7,000

縣市	醫院名稱	常規檢驗 (採檢日 48 小時內取得報告)			快速檢驗 (當日就醫採檢及取得報告)		
		服務提供	採檢/取件時間	收費(元)	服務提供	採檢/取件時間	收費(元)
新北市	衛生福利部臺北醫院	是	採檢： 週一至週五 11:00 及 16:30 (現場掛號時間：上午診 10:00 以前、下午診 15:30 以前)  取件： 採檢後 48 小時至急診批價 櫃檯領取報告  ※網路預約掛號(限額 15 人)；現場掛號人數不限	5,000	是	採檢： 週一至週五 11:00 及 16:30  取件： 上午採檢，當日 21:00 後可取報 告； 下午採檢，隔日 13:00 後可取報 告。  ※網路預約掛號(限額 15 人)；現 場掛號人數不限	7,000
新北市	仁愛醫院	是	採檢： 週一至週四 9:00 至 14:00 週六 9:00 至 11:30  取件： 採檢日48小時內 (上午 11:00 前採檢隔日取報 告，11:00 後採檢 2 日後取	5,500	否	無提供服務	-

縣市	醫院 名稱	常規檢驗 (採檢日 48 小時內取得報告)			快速檢驗 (當日就醫採檢及取得報告)		
		服務 提供	採檢/取件時間	收費(元)	服務 提供	採檢/取件時間	收費(元)
			件) 電話通知領取報告  ※採電話預約制 02-26834567分機2030				
新北市	新北市立聯合 醫院(三重院區)	是	採檢： 週一至週五 8:00 至 9:00(8:00 報到)；  取件： 32 小時後取得報告  ※採預約制	5,000	是	採檢： 週一至週五 8:00 至 9:00(8:00 報到)；  取件： 當日晚上 21:00 後取得報告  ※採預約制	7,000
宜蘭縣	國立陽明交通 大學附設醫院	是	採檢： 週一至週五 8:00 至 12:00；13:30 至 17:30 隨到隨採  取件： 隔日 17:00 後取得報告  ※採預約制	宜蘭縣縣民 5,000  外縣市 6,000	是	採檢： 週一至週五 9:30 前完成報到，隨到隨採  取件： 同日 17:00 後取得報告  ※採預約制	7,000

縣市	醫院名稱	常規檢驗 (採檢日 48 小時內取得報告)			快速檢驗 (當日就醫採檢及取得報告)		
		服務提供	採檢/取件時間	收費(元)	服務提供	採檢/取件時間	收費(元)
金門縣	衛生福利部金門醫院	是	採檢：週一至週五 11:00 至 12:00，固定時段採檢  取件：48 小時內於急診室掛號櫃台領取報告(週一至週日 8:00 至 16:00)	5,000	是	採檢：周六、周日及假日上午 8:00 至 10:00 時固定時段採檢 取件：當天下午 16:00 後於急診掛號櫃台領取報告(週一至週日 8:00 至 16:00 點)	6,000
連江縣	連江縣立醫院	是	採檢： 週一至週五 09:00-10:00 (遇國定假日不採)  取件： 隔日 9:00-17:00 (遇假日及國定假日則順延至上班日取件)	5,000 (不含掛號費與診察費，僅含採檢費及 1 份紙本英文版檢驗報告證明)	否	無提供服務	-
桃園市	長庚醫療財團法人林口長庚紀念醫院	是	採檢： 週一至週五 08:30 至 11:00 採檢  取件： 隔日 08:30 後取得報告  ※採預約制	本國具居留證 5,000  外國籍 6,500	是	採檢： 週一至週五 08:30 至 11:00  取件： 採檢後 24 小時內出具檢驗報告。  ※採預約制	本國籍 7,000  外國籍 9,100

縣市	醫院名稱	常規檢驗 (採檢日 48 小時內取得報告)			快速檢驗 (當日就醫採檢及取得報告)		
		服務提供	採檢/取件時間	收費(元)	服務提供	採檢/取件時間	收費(元)
桃園市	衛生福利部桃園醫院	是	採檢： 週一至週五 08:30 至 11:00 採檢，  取件： 隔日下午 13:00 至 17:00 取得報告	5,000	是	採檢： 週一至週五 8:30-11:00 完成採檢  取件： 同日下午 16:00-17:00 領取報告  ※採網路掛號(防疫特別門診)	7,000
桃園市	聯新國際醫院	是	採檢： 週一至週六 9:30 至 12:00、14:30 至 17:00  取件： 隔日 18:00 領報告  ※一般民眾網路或電話預約	本國籍 5,000  外國籍 9,000	是	急件採檢： 週一至週五 8:30 至 9:30 採檢(9:00 前報到) 取件： 同日 18:00 後取得報告。  ※一般民眾網路或電話預約  特急件採檢： 週一至週五 9:30 至 12:00、14:30 至 17:00 採檢 週六 8:30 至 12:00; 14:30 至 17:00 週日 8:30 至 10:00; 14:30 至 16:00  取件：3 小時內出報告 ※只接受電話預約  ※居家隔離/居家檢疫/自主健康	急件檢驗： 本國籍 7,000 外國籍 10,000  特急件檢驗： 本國籍 9,600 外國籍 12,600



縣市	醫院 名稱	常規檢驗 (採檢日 48 小時內取得報告)			快速檢驗 (當日就醫採檢及取得報告)		
		服務 提供	採檢/取件時間	收費(元)	服務 提供	採檢/取件時間	收費(元)
						管理民眾只接受電話預約，特急件採檢 週一至週五 13:00-14:00 週六 8:00-9:00；13:00-14:00 週日 8:30-10:00；14:30-16:00	
桃園市	敏盛綜合醫院	是	採檢： 週一至週五(不含國定假日) 13:00 至 15:00(於 13:00 前報到)  取件： 48 小時內取件	本國籍 5,000  外國籍 7,000	是	急件採檢： 週一至週五 13:00 至 15:00 採檢(於 13:00 前報到) 週一至週六 8:00-09:00 採檢(於 8:30 前報到)  取件： 24 小時內取報告  特急件採檢(※採電話預約)： 週一至週日 隨到隨採  取件：	急件： 本國籍 7,000  外國籍 8,000  特急件： 本國籍 10,000  外國籍 12,600

縣市	醫院名稱	常規檢驗 (採檢日 48 小時內取得報告)			快速檢驗 (當日就醫採檢及取得報告)		
		服務提供	採檢/取件時間	收費(元)	服務提供	採檢/取件時間	收費(元)
						4 小時內報告	
桃園市	衛生福利部桃園醫院新屋分院	是	採檢： 週一至週四 12:00 至 14:00 採檢，  取件： 報告隔天 16:00 領取(採檢日隔天下午)  ※採電話預約	5,000	否	無提供服務	-
桃園市	天成醫療社團法人天晟醫院	否	無提供服務	-	是	採檢：  檢驗報到時間 週一至週五 14:00-14:30(國定假日/春節暫停)  檢驗時間 週一至週五 14:30-15:30(國定假日/春節暫停)  取件：  急件：採檢後 24 小時取件 特急件：採檢後 4 小時取件  ※採預約制採檢。	急件： 本國籍 7,000  外國籍 10,000  特急件： 本國籍 10,000  外國籍 12,600

縣市	醫院名稱	常規檢驗 (採檢日 48 小時內取得報告)			快速檢驗 (當日就醫採檢及取得報告)		
		服務提供	採檢/取件時間	收費(元)	服務提供	採檢/取件時間	收費(元)
桃園市	天成醫院	否	無提供服務	-	是	採檢： 週一、週四 09:00 至 11:00(國定假日/春節暫停)  取件： 採檢後 24 小時取件  ※採預約制採檢。	本國籍 7,000  外國籍 10,000
桃園市	國軍桃園總醫院	是	採檢： 週一至週三 上午 9:00 至 10:00 下午 15:00 至 16:00 週四 上午 9:00 至 10:00  取件： 上午採檢，隔日 17:00 後取件 下午採檢，隔 2 日 12:00 後取件  ※採預約採檢	5,000	是	採檢： 週一至週五 上午 9:00 至 10:00 週一至週四 下午 15:00 至 16:00  取件： 上午採檢，當日 17:00 後取件 下午採檢，隔日 12:00 後取件  ※採預約採檢	7,000

縣市	醫院 名稱	常規檢驗 (採檢日 48 小時內取得報告)			快速檢驗 (當日就醫採檢及取得報告)		
		服務 提供	採檢/取件時間	收費(元)	服務 提供	採檢/取件時間	收費(元)
桃園市	臺北榮民總醫 院桃園分院	是	採檢： 週一至週五 13:30 至 14:00  取件： 隔日下午 14:00 發報告  ※採預約制	本國籍 5,000  外國籍 7,000	是	快速採檢： 週一至週五 13:30 至 14:00  取件： 當日下午 19:00 發報告 ※採預約制  特急件採檢： 週一至週五 09:00 至 16:00  取件： 採檢後 4 小時內發報告 ※採預約制	快速檢驗： 本國籍 7,000  外國籍 8,000  特急件檢驗： 本國籍 10,000  外國籍 12,600
桃園市	怡仁綜合醫院	是	待更新	本國籍 5,000  外國籍 7,000	是	待更新	本國籍 6,000  外國籍 8,000

縣市	醫院名稱	常規檢驗 (採檢日 48 小時內取得報告)			快速檢驗 (當日就醫採檢及取得報告)		
		服務提供	採檢/取件時間	收費(元)	服務提供	採檢/取件時間	收費(元)
新竹市	新竹馬偕紀念醫院	是	採檢： 週一至週日 10:00 至 22:00 但 15:00 至 22:00 需等候  取件： 採檢後 48 小時內簡訊通知 領取報告，48 小時後未收到通知，請致電醫院。	本國籍 5,800  外國籍 8,000	是	採檢： 週一至週五 07:00 至 09:00 掛號，每日限 60 名，額滿為止  取件： 同日 17:00 後，簡訊通知領取報告，當日 20:00 後未收到簡訊通知，請致電醫院	本國籍 7,300  外國籍 9,700
新竹市	國立臺灣大學醫學院附設醫院新竹分院	是	採檢：週一至週四 11:00 至 12:00 採檢 取件： (1)週一至週五檢驗隔日 13:30 至 17:00 (2)週六 9:00 至 12:00 ※採電話預約制	5,763	否	無提供服務	-

縣市	醫院名稱	常規檢驗 (採檢日 48 小時內取得報告)			快速檢驗 (當日就醫採檢及取得報告)		
		服務提供	採檢/取件時間	收費(元)	服務提供	採檢/取件時間	收費(元)
新竹市	國泰醫療財團法人新竹國泰綜合醫院	是	採檢： 週一至週四 14:00 至 16:00  取件： 48 小時內主動以電話方式 聯繫取得報告  ※採電話預約制 03- 5278999 分機 5555、6666	5,800	是	採檢： 週一至週五 08:00 至 11:00  取件： 當日 18:30 可取件，並主動以電 話方式聯繫取得報告  ※採電話預約制 03-5278999 分機 5555、6666	7,000
新竹縣	中國醫藥大學 新竹附設醫院	否	無提供服務	-	是	採檢： 週一至週日 09:00 至 09:30；11:00 至 11:30 完 成掛號 取件： 同日晚間 20 時後取得報告  採檢： 17:00 至 17:30；21:00 至 21:30 時 完成掛號 取件： 於採檢日 24 小時內取得報告	7,000

縣市	醫院名稱	常規檢驗 (採檢日 48 小時內取得報告)			快速檢驗 (當日就醫採檢及取得報告)		
		服務提供	採檢/取件時間	收費(元)	服務提供	採檢/取件時間	收費(元)
新竹縣	臺北榮民總醫院新竹分院	是	採檢： 週一至週六 8:00 至 18:00 採檢  取件： 採檢後 48 小時可取報告	本國籍 5,500  外國籍 (不具健保) 7,200	是	採檢： 週一至週六 8:00 至 18:00 採檢  取件： 採檢後 24 小時可取報告	本國籍 7,000  外國籍 (不具健保) 8,400
新竹縣	東元醫療社團法人東元綜合醫院	是	採檢： 週一至週五 9:00 至 12:00 14:00 至 17:00  取件： 隔日 17:00 後	健保身分： 6,000  外國籍無健保： 8,400	是	採檢： 週一至週五 9:00 至 12:00 完成掛號採檢  取件： 同日下午 17 時後取得報告	健保身分： 7,000  外國籍無健保： 9,800
新竹縣	國立臺灣大學醫學院附設醫院新竹臺大分院生醫醫院竹北院區	是	採檢： 週一到週四 08:00 至 09:00，須於 08:00 報到。  取件： 週一至週五 採檢隔日 15:00 至 17:30 至掛號櫃台領件。	5,463	否	無提供服務	-

縣市	醫院名稱	常規檢驗 (採檢日 48 小時內取得報告)			快速檢驗 (當日就醫採檢及取得報告)		
		服務提供	採檢/取件時間	收費(元)	服務提供	採檢/取件時間	收費(元)
苗栗縣	李綜合醫療社團法人苑裡李綜合醫院	是	採檢： 週一至週五 當日 8:00 至 17:00  取件： 採檢後 2 個工作天 週一至週五 當日 8:00 至 17:00  ※採預約制	7,500	否	無提供服務	-
苗栗縣	為恭醫療財團法人為恭紀念醫院	是	採檢： 週一至週四 8:00 至 14:00 取件： 採檢後 48 小時內提供 週一至週五 8:00 至 17:00 週六 8:00 至 12:00  ※採預約制	7,500	否	無提供服務	-
苗栗縣	衛生福利部苗栗醫院	是	採檢： 週一至週五 8:30 至 10:00	5,000		採檢： 週一至週五 8:30 至 10:00	6,600



縣市	醫院 名稱	常規檢驗 (採檢日 48 小時內取得報告)			快速檢驗 (當日就醫採檢及取得報告)		
		服務 提供	採檢/取件時間	收費(元)	服務 提供	採檢/取件時間	收費(元)
			取件： 採檢後兩日內領取報告  ※採網路預約		取件： 採檢後當日 18:00 後領取報告  ※採網路預約		
臺中市	中國醫藥大學 附設醫院	是	採檢： 週一至週五 8:30 至 11:30、13:30 至 16:30 週六 8:30 至 11:30  取件： 隔日 16:00 後可領取報告  ※僅提供現場掛號	5,000	是	採檢： 週一至週五 8:30 至 11:30、13:30 至 16:30 週六 8:30 至 11:30  取件： 採檢後 4 小時可領取報告  ※僅提供現場掛號	7,000
臺中市	中山醫學大學 附設醫院	是	採檢： 週一至週日 10:00 至 21:00 (11:00 開始採檢)  取件： 隔日 17:00 後取件	5,000	是	採檢： 週一至週日 8:00 至 10:00 (09:00 開始採檢)  取件： 當日 17:00 後取件	7,000

縣市	醫院 名稱	常規檢驗 (採檢日 48 小時內取得報告)			快速檢驗 (當日就醫採檢及取得報告)		
		服務 提供	採檢/取件時間	收費(元)	服務 提供	採檢/取件時間	收費(元)
臺中市	臺中榮民總醫院	是	採檢： 週一至週五(假日未開) 10:00 至 12:00、14:00 至 17:00(16:30 前掛號)  取件： 上午診，隔日 10:00 後取件； 下午診，隔日 16:30 後取件	5,000	是	採檢： 週一至週五(假日未開) 08:00 至 09:30 前完成掛號 10:00 前完成採檢  取件： 當日 16:30 後取件	7,000
臺中市	亞洲大學附屬醫院	是	採檢： 週一至週五 08:00 至 12:00；13:30 至 17:00  取件： 24 小時後領取報告	5,000	是	採檢： 週一至週五 下午 15:00 前報到 週六 12:00 前報到  取件： 採檢後 4 小時取件	6,950

縣市	醫院 名稱	常規檢驗 (採檢日 48 小時內取得報告)			快速檢驗 (當日就醫採檢及取得報告)		
		服務 提供	採檢/取件時間	收費(元)	服務 提供	採檢/取件時間	收費(元)
臺中市	童綜合醫療社 團法人童綜合 醫院	是	採檢： 週一至週五 8:00 至 17:00 週六 8:00 至 12:00 取件： 週一至週六 08:30 前報到者當日 17:00 領取報告； 08:30 後報到者隔日 17:00 領取報告。	5,000	是	採檢：週一至週六 8:30 至 11:00 報到者取件：當日 17 時領取報 告。	7,000
臺中市	佛教慈濟醫療 財團法人台中 慈濟醫院	是	採檢： 週一至週日 08:00-22:00 任何時段 (包含國定假日、連續假日)  取件： 採檢後 24 小時取件，至急 診批價櫃檯憑醫療收據領 取。	5,000	是	採檢： 週一至週日 當日上午 09:00 前報到 (包含國定假日、連續假日)  取件： 當日 18:00 後至急診批價櫃檯憑 醫療收據領取	7,000

縣市	醫院 名稱	常規檢驗 (採檢日 48 小時內取得報告)			快速檢驗 (當日就醫採檢及取得報告)		
		服務 提供	採檢/取件時間	收費(元)	服務 提供	採檢/取件時間	收費(元)
臺中市	衛生福利部臺 中醫院	是	採檢： 週一至週五 08:00 至 17:00 截止受理 分 2 批次集中採檢，採檢時 間:11:00-11:30、17:00- 17:30。  取件： 採檢後 48 小時可領報告	5,000	是	採檢： 週一至週五 08:00 至 11:00 前至急診完成報到 採檢時間:11:00-11:30  取件： 當日 18:00 後可領報告	6,800
臺中市	澄清綜合醫院	是	採檢： 週一至週五 8:00 至 14:30  取件： 週一至週六 採檢隔日 19:00 後取件  ※需電話預約	5,000	是	採檢： 週一至週五 8:00 至 09:30  取件： 採檢當日 19:00 後取件  ※需電話預約	6,800

縣市	醫院名稱	常規檢驗 (採檢日 48 小時內取得報告)			快速檢驗 (當日就醫採檢及取得報告)		
		服務提供	採檢/取件時間	收費(元)	服務提供	採檢/取件時間	收費(元)
臺中市	澄清綜合醫院 中港分院	是	採檢： 週一至週四 08:00 至 14:30 週五 08:00 至 11:00  取件： 週一至週五 採檢隔日 19:00 後取件 週六、日 12:00 至 15:30 取件  ※需電話預約	5,000	是	採檢： 週一至週五 08:00 至 09:30  取件： 採檢當日下午 19:00 後取件  ※需電話預約	6,800
臺中市	衛生福利部豐 原醫院	是	採檢： 週一至週五 8:00 至 12:00、13:30 至 17:00 隨到隨採  取件： 採檢後 48 小時內取件 (不含例假日，遇假日順延 至下個工作日提供 )	5,000	是	採檢： 週一至週五，上午 8:30 至 11:30 受理  取件： 當日 17:00 時後領取	6,800

縣市	醫院名稱	常規檢驗 (採檢日 48 小時內取得報告)			快速檢驗 (當日就醫採檢及取得報告)		
		服務提供	採檢/取件時間	收費(元)	服務提供	採檢/取件時間	收費(元)
臺中市	李綜合醫療社團法人大甲李綜合醫院	是	採檢： 週一至週四 8:00-17:00 週五 8:00-12:00 取件： 採檢後 2 個工作天取件  ※採預約制	5,000	否	無提供服務	-
臺中市	光田醫療社團法人光田綜合醫院-沙鹿總院	是	採檢： 週一至週日 24 小時受理  取件： 隔日 21:00 時取報告	5,000	是	採檢： 週一至週六，上午 8:00 至 11:30 受理  取件： 採檢當日 21:00 時領取	7,000
臺中市	國軍臺中總醫院附設民眾診療服務處	是	採檢： 週一至週五 09:00 及 14:00 週六 09:00 取件： 09:00 採檢當日 下午 17:00 後領取 14:00 採檢及週六採檢者次 工作日上午 10:00 領取	6,000	否	無提供服務	-

縣市	醫院 名稱	常規檢驗 (採檢日 48 小時內取得報告)			快速檢驗 (當日就醫採檢及取得報告)		
		服務 提供	採檢/取件時間	收費(元)	服務 提供	採檢/取件時間	收費(元)
			※網路預約或現場掛號，現場掛號僅能於下午場次採檢。				
臺中市	光田醫療社團 法人光田綜合 醫院-大甲院區	是	採檢： 週一至週日 24 小時受理  取件： 隔日 21:00 時取報告	5,000	是	採檢： 週一至週六，上午 8:00 至 11:30 受理  取件： 採檢當日 21:00 時領取	7,000
臺中市	仁愛醫療財團 法人大里仁愛 醫院	是	採檢： 週一至週五 09:00-15:00  取件： 隔日 18:00 時後取報告	5,000	是	採檢： 週一至週六 09:00-12:00  取件： 當日 18:00 時後取報告	6,800

縣市	醫院名稱	常規檢驗 (採檢日 48 小時內取得報告)			快速檢驗 (當日就醫採檢及取得報告)		
		服務提供	採檢/取件時間	收費(元)	服務提供	採檢/取件時間	收費(元)
彰化縣	彰化基督教醫療財團法人彰化基督教醫院	是	採檢： 週一至週五 上午 8:00-12:00 下午 13:30-17:00  週六 上午 8:00-12:00  取件： 採檢隔日 15:00 至 17:30 可 領取報告。 (遇假日順延至下一個工作 日)  ※採預約方式	5,000	是	採檢： 週一至週五 上午 08:00 至 12:00  取件： 當日下午 17:30 至 20:00 前領取  ※採預約方式	6,000
彰化縣	衛生福利部彰化醫院	是	採檢：隨到隨採  取件： 10:00 前採檢，同日 16:00 取得報告 10:00 後採檢，隔日 16:00 取得報告	5,000	是	採檢：隨到隨採 取件：8:00 至 16:00 採檢，送驗後 4 小時取得 報告。16:00 後採檢，隔日中午 12:00 取得取得報告	6,000



縣市	醫院名稱	常規檢驗 (採檢日 48 小時內取得報告)			快速檢驗 (當日就醫採檢及取得報告)		
		服務提供	採檢/取件時間	收費(元)	服務提供	採檢/取件時間	收費(元)
彰化縣	秀傳醫療社團法人秀傳紀念醫院	是	採檢： 週一至週日 8:00 至 17:00  取件： 48 小時內取報告	5,000	是	採檢： 09:30 前完成掛號報到，逾時不受理  取件： 同日下午 16 時後取得報告	7,000
彰化縣	彰化基督教醫療財團法人員林基督教醫院	是	採檢： 週一至週五 08:00 至 12:00  取件：週一至週五 13:30 至 17:30	5,000	否	無提供服務	-
彰化縣	員生醫院	是	採檢： 每日 08:00 至 20:00  取件： 採檢 48 小時內取件 (採檢時會先預約取件時間)  ※電話預約採檢	5,500	否	無提供服務	-
南投縣	衛生福利部南投醫院	是	採檢： 週一至週五 8:30 至 16:30  取件： 48 小時內取件	5,000	是	採檢： 週一至週五 8:30 至 16:30  取件： 24 小時內取件	6,000

縣市	醫院名稱	常規檢驗 (採檢日 48 小時內取得報告)			快速檢驗 (當日就醫採檢及取得報告)		
		服務提供	採檢/取件時間	收費(元)	服務提供	採檢/取件時間	收費(元)
			※採預約採檢			※採預約採檢	
南投縣	竹山秀傳醫院	是	採檢： 週一至週五 8:00 至 17:00 週六 8:00 至 12:00  取件： 24 小時內發出，至急診掛 號櫃台取件	5,000	否	無提供服務	-
南投縣	佑民醫療社團 法人佑民醫院	是	採檢： 週日至週五 9:00 至 11:00、14:00 至 16:00  取件： 採檢後 48 小時內	5,000	是	採檢： 週日至週五 9:00 至 11:00、14:00 至 16:00  取件： 採檢後 24 小時內	6,000
雲林縣	國立臺灣大學 醫學院附設醫 院雲林分院	是	採檢： 1.一般民眾採檢： 週一至週五	5,000	是	採檢： 1.一般民眾： 週一至週五	7,000

縣市	醫院名稱	常規檢驗 (採檢日 48 小時內取得報告)			快速檢驗 (當日就醫採檢及取得報告)		
		服務提供	採檢/取件時間	收費(元)	服務提供	採檢/取件時間	收費(元)
			08:30~09:00 前報到採檢。  2.居家隔離(檢疫)採檢： 週一至週五 8:00-12:00、13:00-17:00 預約，依預約時間採檢。  取件： 檢驗日隔日 17:00 後。			08:30~09:00 前報到採檢。  2.居家隔離(檢疫)： 週一至週五 8:00-12:00、13:00-17:00 預約，依預約時間採檢，須於 14:00 前採檢。  取件： 檢驗日當日 17:00 後。	
雲林縣	天主教若瑟醫療財團法人若瑟醫院	是	採檢： 週一至週五 8:00 至 17:30  取件： 24 小時取得報告	5,000	是	採檢： 週一至週五 08:00 至 13:00  取件： 當日 4 小時取得報告	7,000
嘉義市	戴德森醫療財團法人嘉義基督教醫院	是	採檢： 每週四上午 9:00-10:00 於急診檢疫站採檢  取件： 隔日 17:30 前  ※採檢預約注意事項 1.採預約報名，不受理現場掛號。	5,000	是	採檢： 每週四上午 9:00-10:00 於急診檢疫站採檢  取件： 急件為採檢當日 13:00 後可領中英文版檢驗報告。  ※採檢預約注意事項 1.採預約報名，不受理現場掛	7,000

縣市	醫院名稱	常規檢驗 (採檢日 48 小時內取得報告)			快速檢驗 (當日就醫採檢及取得報告)		
		服務提供	採檢/取件時間	收費(元)	服務提供	採檢/取件時間	收費(元)
			2.諮詢時間:每週一至週五 9:00-11:00; 14:00-17:00(不含例假日)。 3.預約及諮詢專線:(05)2765041 分機 2750、2751。 4.報到時間:每週四上午 8:30 至急診櫃檯報到(逾時不候, 敬請見諒)			號。 2.諮詢時間:每週一至週五 9:00-11:00; 14:00-17:00(不含例假日)。 3.預約及諮詢專線:(05)2765041 分機 2750、2751。 4.報到時間:每週四上午 8:30 至急診櫃檯報到(逾時不候, 敬請見諒)	
嘉義市	天主教中華聖母修女會醫療財團法人天主教聖馬爾定醫院	是	採檢: 週一至週五 9:00 至 12:00 週六 9:00 至 12:00  取件: 採檢後 48 小時內, 提供中英文版檢驗報告。(不含例假日, 遇假日時, 順延至下個工作日提供)。  ※自費採檢請至官網線上預約, 不受理臨櫃申請。	平日 5,000  假日/國定假日 5,700	是	採檢: 週一至週五(不含國定假日) 9:00-12:00  取件: 採檢後 4 小時提供報告  ※自費採檢請至官網線上預約, 不受理臨櫃申請。	7,000

縣市	醫院名稱	常規檢驗 (採檢日 48 小時內取得報告)			快速檢驗 (當日就醫採檢及取得報告)		
		服務提供	採檢/取件時間	收費(元)	服務提供	採檢/取件時間	收費(元)
嘉義市	臺中榮民總醫院嘉義分院	是	採檢： 週一至週五(逢假日不受理) 當日 13:00 至 13:30，掛號、報到及核對文件 13:30 至 15:00 醫師採檢  取件： 採檢隔日可取件 週一至週五 14:00 至 16:00 週六 14:00 至 16:00  ※開放網路及電話預約(急診防疫特診) ※掛號請掛「新冠自費檢驗」 ※週一至週四常規及快速檢驗共計接受預約 10 人；週五：接受預約 6 人	5,000	是	採檢： 週一至週五(逢假日不受理) 當日 13:00 至 13:30，掛號、報到及核對文件 13:30 至 15:00 醫師採檢  取件： 採檢當日 17:00 至 17:30 取件  ※開放網路及電話預約(急診防疫特診) ※掛號請掛「快速新冠自費檢驗」 ※週一至週四常規及快速檢驗共計接受預約 10 人；週五：接受預約 6 人	6,000
嘉義縣	佛教慈濟醫療財團法人大林慈濟醫院	是	採檢： 週一至週五 9:00 至 10:00 取件： 當日 17:30 提供 ※採預約制	5,000	否	無提供服務	-

縣市	醫院名稱	常規檢驗 (採檢日 48 小時內取得報告)			快速檢驗 (當日就醫採檢及取得報告)		
		服務提供	採檢/取件時間	收費(元)	服務提供	採檢/取件時間	收費(元)
嘉義縣	長庚醫療財團法人嘉義長庚紀念醫院	是	採檢： 週一至週五(不含假日) 13:30 報到，14:00 至 16:00 採檢  取件： 隔日下午 17:00 後可取件  ※事前網路掛號預約，不受理現場掛號	本國籍 5,000  非本國籍 6,500	否	無提供服務	-
臺南市	國立成功大學醫學院附設醫院	是	採檢： 週一至週五 9:30 前  取件： 採檢日 48 小時內	5,000	是	採檢： 週一至週五 9:00 前  取件： 當日 16:30	7,000
臺南市	奇美醫療財團法人奇美醫院	是	依門診時段採檢： 週一至週六 9:00 至 12:00 週一至週五 14:00 至 17:00	5,000	是	09:30 前完成篩檢，同日下午 17:00 後取得報告； 09:30 後完成篩檢，隔日下午 17:00 後取件 (週六取件時間為 16:30 至 17:00)	7,000

縣市	醫院名稱	常規檢驗 (採檢日 48 小時內取得報告)			快速檢驗 (當日就醫採檢及取得報告)		
		服務提供	採檢/取件時間	收費(元)	服務提供	採檢/取件時間	收費(元)
			18:00 至 21:00 取件： 週一至週日 09:00 至 12:00。				
臺南市	奇美醫療財團法人柳營奇美醫院	是	採檢：週一、二、三、五 9:00 至 12:00、14:00 至 17:00 週四、六 9:00 至 12:00	5,000	否	無提供服務	-
臺南市	郭綜合醫院	是	採檢： 週二至週四 09:30 至 10:30。(每日開放 10 人)  取件： 隔日 9:00 至 12:00。  ※至少提前一天預約，無法 當天預約當天採檢	5,000	是	採檢： 週二至週四 09:30 至 10:30。(每日開放 10 人)  取件： 當日 16:00 至 20:00。  ※至少提前一天預約，無法當天 預約當天採檢	7,000
臺南市	衛生福利部臺南醫院	是	採檢： 週一至週五 08:30 至 11:30(含快速檢驗 每日以 16 人為限)  取件： 採檢後隔日 17:30 前(遇週	5,000	是	採檢： 週一至週五 當日 12:00 前完成採檢(含常規檢 驗每日以 16 人為限)  取件： 當日 17:00 提供。	7,000

縣市	醫院名稱	常規檢驗 (採檢日 48 小時內取得報告)			快速檢驗 (當日就醫採檢及取得報告)		
		服務提供	採檢/取件時間	收費(元)	服務提供	採檢/取件時間	收費(元)
			六則中午 12:00 前)提供。 如遇國定假日時，順延至下 個工作日提供。  ※採預約制			※採預約制	
臺南市	衛生福利部臺 南醫院新化分 院	是	採檢： 週一至週五 08:30 至 11:30(含快速檢驗 每日以 16 人為限)  取件： 採檢後隔日 17:30 前(週週 六則中午 12:00 前)提供。 如遇國定假日時，順延至下 個工作日提供。  ※採預約制	5,000	是	採檢： 週一至週五 當日 12:00 前完成採檢(含常規檢 驗每日以 16 人為限)  取件： 當日 17:00 提供。  ※採預約制	7,000
臺南市	台灣基督長老 教會新樓醫療 財團法人台南 新樓醫院	是	採檢： 週一至週五 09:00 至 11:00、 14:00 至 16:00 ※若遇醫院停診日，將暫停 提供服務、依醫院公告為 主。	5,000	是	採檢： 週一至週五 09:00 至 10:00(需於 09:00 準時報 到，逾時不受理) ※若遇醫院停診日，將暫停提供 服務、依醫院公告為主。  取件：	7,000



縣市	醫院名稱	常規檢驗 (採檢日 48 小時內取得報告)			快速檢驗 (當日就醫採檢及取得報告)		
		服務提供	採檢/取件時間	收費(元)	服務提供	採檢/取件時間	收費(元)
			取件： 採檢後 48 小時內取得報告 ※不含例假日、如遇國定假日時，順延至下個工作日提供。  ※採預約制 ※掛號請掛「新冠自費檢驗(勾選常規新冠自費檢驗)」			同日 16:00 至 17:00 可領取報告 ※檢驗結果為疑似陽性或陽性個案及特殊狀況者，因需經疾管署審查，將另行電話通知取件時間。  ※採預約制 ※掛號請掛「新冠自費檢驗(勾選常規新冠自費檢驗)」	
高雄市	高雄榮民總醫院	是	採檢： 16:30 至 18:00。(上限 30 人)  取件： 採檢後 48 小時內提供中、英文版檢驗報告(含假日)。  ※採預約制，不受理現場掛號	5,000	是	採檢： 08:30 至 10:00。(上限 30 人)  取件： 提供中、英文版檢驗報告，同日 17:00 後等本院通知領取報告。  ※採預約制，不受理現場掛號	7,000
高雄市	高雄醫學大學附設中和紀念醫院	是	採檢： 週一至週五 10:00 至 12:00	5,000	是	採檢： 週一至週五 10:00 至 12:00	7,000

縣市	醫院名稱	常規檢驗 (採檢日 48 小時內取得報告)			快速檢驗 (當日就醫採檢及取得報告)		
		服務提供	採檢/取件時間	收費(元)	服務提供	採檢/取件時間	收費(元)
			取件： 隔日中午 12 點之後  ※採網路預約制			週六、日 6:00 至 8:30  取件： 週一至週五 同日 19 點之後 週六、日 同日 15:00 之後 ※採網路預約制	
高雄市	長庚醫療財團 法人高雄長庚 紀念醫院	是	採檢： 週一至週五 08:30 至 11:30  取件： 隔日 08:30 後取件  ※採預約制	本國籍 (具居留證) 5,000  外國籍 6,500	是	採檢： 週一至週五 08:30 至 11:30  取件： 當日 18:30 後取得報告  ※採預約制	本國籍 (具居留證) 7,000  外國籍 9,100
高雄市	義大醫療財團 法人義大醫院	是	採檢： 週一至週四 9:00 至 10:30、13:30 至 15:00  取件： 採檢隔日 19:00 後取件  ※若遇本院停診日，將暫停 提供服務，依本院公告為主	5,000	是	採檢： 週一至週五 8:30 至 9:00  取件：同日 19:00 後取件  ※若遇本院停診日，將暫停提供 服務，依本院公告為主 ※採網路預約制，額滿為止	7,000

縣市	醫院 名稱	常規檢驗 (採檢日 48 小時內取得報告)			快速檢驗 (當日就醫採檢及取得報告)		
		服務 提供	採檢/取件時間	收費(元)	服務 提供	採檢/取件時間	收費(元)
			※採網路預約制，額滿為止				
高雄市	義大醫療財團 法人義大大昌 醫院	是	採檢： 週二至週四 13:30-14:30  取件： 隔日 19:00 後取件  ※若遇本院停診日前一日將 暫停服務，依本院公告為主 ※採網路預約，額滿為止	5,000	否	無提供服務	-
高雄市	國軍高雄總醫 院	是	採檢： 週一至週日 8:00 至 17:00  取件： 隔日 09:00 急診櫃台領取	5,000	是	採檢： 週一至週日 8:00 至 17:00  取件： 當日領取，由專責人員通知至急 診櫃台領取	7,000

縣市	醫院名稱	常規檢驗 (採檢日 48 小時內取得報告)			快速檢驗 (當日就醫採檢及取得報告)		
		服務提供	採檢/取件時間	收費(元)	服務提供	採檢/取件時間	收費(元)
高雄市	高雄市立小港醫院	是	採檢： 週一至週日 08:30 至 10:30 (報到：08:00 至 08:30)  取件： 週一至週日 隔日 16:00 後可取報告， 報告完成後以電話通知受檢者。  ※採網路/電話預約制。	5,000	是	採檢： 週一至週五 08:30 至 10:30 (報到：08:00 至 08:30)  取件： 當日 19:00 後可取報告， 報告完成後以電話通知受檢者。  ※採網路/電話預約制。	7,000
高雄市	高雄市立民生醫院	是	採檢： 週一至週日 當日隨到隨採  取件： 隔日 19:00 後可領報告，若 遇假日及國定假日，領取報 告時間順延至上班日 19:00 後領取	4,800	是	採檢： 週一至週五 當日 09:30 前掛號完成，10:00 前 完成採檢  取件： 當日 19:00 後可領報告	6,800

縣市	醫院名稱	常規檢驗 (採檢日 48 小時內取得報告)			快速檢驗 (當日就醫採檢及取得報告)		
		服務提供	採檢/取件時間	收費(元)	服務提供	採檢/取件時間	收費(元)
高雄市	高雄市立聯合醫院	是	採檢： 週一至週五 9:00 至 16:00  取件： 隔日 10:00 後核發報告。 (自行至本院急診掛號櫃台領取，不另行通知)。	5,000	是	採檢： 週一至週五 9:00 至 14:00  取件： 當日核發報告，報告完成後以電話通知受檢者。	7,000
高雄市	衛生福利部旗山醫院	是	採檢： 週一至週四 13:30-17:00 (報到後至本院急診室檢傷分類櫃台等候採檢) (需於 16:30 前完成報到)  取件： 採檢後 48 小時內(不含例假日)電話通知領取檢驗報告。  ※採預約方式與現場掛號並行	5,000	是	採檢： 週一至週五 09:00-12:00 (報到後至本院急診室檢傷分類櫃台等候採檢) (需於 11:30 前完成報到)  取件： 當日 17:00 後電話通知領取檢驗報告。  ※採預約方式與現場掛號並行	7,000

縣市	醫院名稱	常規檢驗 (採檢日 48 小時內取得報告)			快速檢驗 (當日就醫採檢及取得報告)		
		服務提供	採檢/取件時間	收費(元)	服務提供	採檢/取件時間	收費(元)
高雄市	阮綜合醫療社團法人阮綜合醫院	是	採檢： 週一至週五 10:00-10:30 報到掛號 10:30-11:30 採檢，固定時間採檢(例假日及國定假日不開診)  取件： 採檢隔日 10:00 後領取  ※採網路預約方式，不接受現場掛號	5,000	是	採檢： 週一至週五 10:00-10:30 報到掛號 10:30-11:30 採檢，固定時間採檢(例假日及國定假日不開診)  取件： 採檢當日 4 小時後領取  ※採網路預約方式，不接受現場掛號	7,000
屏東縣	屏基醫療財團法人屏東基督教醫院	是	採檢： 週一至週日 8:00~16:00 隨到隨採  取件： 隔日 16:30~20:00 領取報告	6,000	是	採檢： 週一至週日 8:00~10:30 隨到隨採  取件：當日 16:30~20:00 領取報告	6,000

縣市	醫院 名稱	常規檢驗 (採檢日 48 小時內取得報告)			快速檢驗 (當日就醫採檢及取得報告)		
		服務 提供	採檢/取件時間	收費(元)	服務 提供	採檢/取件時間	收費(元)
屏東縣	安泰醫療社團 法人安泰醫院	是	採檢： 週一至週五 8:00~11:00、13:00~16:00  取件： 10:30 前完成採檢， 當日 17:00~20:00 領取報告。 10:30 後完成採檢， 隔日 17:00~20:00 領取報告。 (若超出檢驗量能 32 件會延 後取報告時間)	5,500	否	無提供服務	-
屏東縣	輔英科技大學 附設醫院	是	採檢： 週一至週四 8:00~09:30  取件： 隔日 13:00~17:00 領取報告。  ※採電話預約制	6,000	是	採檢： 週一至週四 8:00~09:30  取件： 當日 16:00~17:30 領取報告。  ※採電話預約制	6,000

縣市	醫院 名稱	常規檢驗 (採檢日 48 小時內取得報告)			快速檢驗 (當日就醫採檢及取得報告)		
		服務 提供	採檢/取件時間	收費(元)	服務 提供	採檢/取件時間	收費(元)
屏東縣	衛生福利部屏東醫院	是	採檢： 週一至週五 14:00-16:00  取件： 隔日 11:00-17:00  週六 11:00-12:00	5,000	是	採檢： 週一至週五 13:30-14:00  取件： 當日 16:30-17:00	6,000
屏東縣	寶建醫療社團 法人寶建醫院	是	採檢： 週一至週日 08:00-17:00  取件： 隔日 18:00-21:00  ※採電話預約制	5,000	是	採檢： 週一至週日 08:00-10:00  取件： 當日 18:00-21:00(實際領取時間，依現場情況調整)  ※採電話預約制	5,500



縣市	醫院名稱	常規檢驗 (採檢日 48 小時內取得報告)			快速檢驗 (當日就醫採檢及取得報告)		
		服務提供	採檢/取件時間	收費(元)	服務提供	採檢/取件時間	收費(元)
澎湖縣	三軍總醫院澎湖分院	是	採檢：週一至週四 08:00 至 15:00  取件：採檢完 2 日後 8:00 至門診掛號批價櫃檯辦理領取作業。  ※採預約採檢制	5,000	否	無提供服務	-
澎湖縣	衛生福利部澎湖醫院	是	採檢： 週一、週三、週五 10:00-12:00 採檢  取件： 採檢第 3 日 10:00 以後 (48 小時內提供)  ※採預約制	5,000	是	採檢： 週一、三、五 10:00-12:00 採檢  取件： 採檢當日 18:00 以後取件  ※採預約制	6,500
花蓮縣	佛教慈濟醫療財團法人花蓮慈濟醫院	是	採檢： 週一至週四 當日下午家醫科門診(16:00 前報到)  取件： 檢驗後 48 小時，提供一份 英文檢驗報告	6,000	是	採檢： 週一至週四 當日上午家醫科門診(8:30 前報到)  取件： 檢驗後當日，提供一份英文檢驗報告	7,000

縣市	醫院名稱	常規檢驗 (採檢日 48 小時內取得報告)			快速檢驗 (當日就醫採檢及取得報告)		
		服務提供	採檢/取件時間	收費(元)	服務提供	採檢/取件時間	收費(元)
			※採預約方式			※採預約方式	
花蓮縣	國軍花蓮總醫院	是	採檢： 24 小時服務  取件： 採檢後 48 小時領取報告  ※採預約方式，不接受現場掛號	5,000	是	採檢： 08:00-10:00  取件： 採檢後 24 小時領取報告  ※採預約方式，不接受現場掛號	7,000
花蓮縣	臺灣基督教門諾會醫療財團法人門諾醫院	是	採檢： 週一至週五 08:00-11:00、13:30-16:00  取件： 隔天中午 1200 報告完成， 醫院電話通知取件。	6,500	是	採檢： 週一至週五 08:00-11:00  取件時間： 當天下午 16:00 報告完成，醫院 電話通知取件。	7,000

縣市	醫院名稱	常規檢驗 (採檢日 48 小時內取得報告)			快速檢驗 (當日就醫採檢及取得報告)		
		服務提供	採檢/取件時間	收費(元)	服務提供	採檢/取件時間	收費(元)
花蓮縣	衛生福利部花蓮醫院	是	採檢： 週一至週四 09:00-11:00  取件： 隔日 14:00 後取件  ※採預約方式，不接受現場掛號	4,500	是	採檢： 週一至週四 09:00-11:00  取件： 當日 16:30 後取件  ※採預約方式，不接受現場掛號	5,500
臺東縣	衛生福利部臺東醫院	是	採檢：週一至週四 10:00 至 12:00  取件：隔日 10:00-17:00 領取報告 ※採預約方式	5,000	否	無提供服務	-
臺東縣	臺灣基督長老教會馬偕醫療財團法人台東馬偕紀念醫院	是	採檢： 週一至週五 上午 8:00 至 11:00 下午 13:00 至 16:00  取件： 採檢後 48 小時內(不含例假日)電話通知領取檢驗證明。  ※採電話預約制，不接受現	5,800	否	無提供服務	-

縣市	醫院 名稱	常規檢驗 (採檢日 48 小時內取得報告)			快速檢驗 (當日就醫採檢及取得報告)		
		服務 提供	採檢/取件時間	收費(元)	服務 提供	採檢/取件時間	收費(元)
			場掛號				
臺東縣	財團法人台東 基督教醫院	是	週一至週五 當日 9:30，急診室報到採檢  ※採電話預約方式	6,000	是	週一至週五 當日上午 9:30 時完成篩檢站掛 號，同日下午 17:00 後取得報 告。  ※採電話預約方式	6,000

註：提供服務時間及費用以醫院公告為準。